

様式第4号・その1（第7条関係）

令和 2年 4月 17日

伊万里市議会議長 馬場 繁 様

氏名 岩崎 義弥

令和元年度 伊万里市政務活動費収支報告について

伊万里市政務活動費の交付に関する条例第5条第1項により、別紙のとおり令和元年度政務活動費収支報告書を提出します。



様式第4号・その2 (第7条関係)

令和元年度 政務活動費収支報告書

議員名 岩崎 義弥

1 収入 政務活動費 225,000 円

2 支出

項目	金額(円)	備考
研究研修費		
調査旅費	76,970	
資料作成費		
資料購入費	13,374	
広報費	75,517	
広聴費		
人件費		
事務所費		
その他の経費	34,398	
合計	200,259	

3 残額 24,741 円

(注) 備考欄には、主たる支出の内訳を記載する。

調 査 旅 費

(支出明細書)

<p>調 査 目 的</p>	<p>①夜間子育て支援、病児保育について ②ファシリティマネジメントについて ③道の駅の経緯と運営</p>
<p>調 査 地</p>	<p>①8/5 松戸市役所 ②8/6 佐倉市役所 ③8/7 道の駅保田小学校</p>
<p>調 査 年 月 日</p>	<p>令和元年8月5日 ~ 令和元年8月7日 (宿泊の有無 <input checked="" type="radio"/> 有 ・ 無)</p>
<p>調 査 結 果</p>	<p>別紙のとおり</p>
<p>経 費 明 細 書</p>	
<p>旅 費</p>	<p>76,970円</p>
<p>そ の 他</p>	<p>円</p>
<p>合 計</p>	<p>76,970円</p>

政務活動費 旅費計算書

旅行者 (4)川田耕一議員 (5)西田晃一郎議員 (7)岩崎義弥議員
(10)前田敏彦議員(18)渡邊英洋議員 (21)盛泰子議員

期 間 令和元年8月5日～8月7日 (2泊3日)

行き先 ①8/5松戸市役所 ②8/6佐倉市役所 ③8/6道の駅保田小学校

内 容 ①夜間子育て支援、病児保育について
②ファシリティマネジメントについて
③道の駅の経緯と運営

備 考

※網掛けは、領収書添付

(単位：円)

項 目	金 額	摘 要
運 賃	3,600	伊万里～福岡空港 (往復)
		① 福岡空港～羽田空港 (往復) ※バック料金に含む
	880	羽田空港～松戸 (片道)
	630	松戸～京成佐倉(片道)
	1,810	京成佐倉～保田(片道)
	1,850	保田～羽田空港(片道)
航空機+ホテルバック (朝食付)	49,300	ホテル1泊
宿泊費	13,100	13,100円×1泊
食卓料(夕食相当分)	3,400	1,700円×1泊
交通費	2,400	800円×3日
計	76,970	

※旅費計算につきましては、伊万里市職員等の旅費に関する条例に基づき、最も経済的な経路及び方法により算出することとなっておりますので、申し出があった経路とは異なる場合があります。

領 収 証

No. Web190703151101
発行日: 2019年07月03日

岩崎 義弥

様

¥49,300-

お支払い方法: クレジット決済・コンビニ支払・ネットバン
ク支払・ATM支払のいずれか

但し、航空券代および宿泊代として

上記金額 正に領収いたしました。

ANAセールス株式会社

〒103-0027 東京都中央区日本橋2-14-1
フロントプレイス日本橋



AG917244
①お客様用

夜間子育て支援について

令和元年8月5日(月)
夜間子育てセンター「ドリーム子育て支援センター」
(千葉県松戸市)

全国初の夜間子育てセンター「ドリーム子育て支援センター」

【夜間子育てセンター概要】

県下初の認可夜間保育所である「さわらびドリームこども園」を拡充し併設。

午後5時~10時まで開所。

職員体制は2人を基本に、社会福祉士、保育士など6人が交代。

昼利用203組444名、夜利用60組136名(6月)

夜間センターには、市から年額430万円の補助。

【親の声】

- ・「日中は仕事に追われ、子どもの成長が気になっても相談する時間もないので助かる」
- ・「日中は他人の目が気になる」
- ・「子どもを迎え時に相談できる」
- ・「夜泣きで睡眠不足で日中は体がきついで夕方にきた」
- ・「ここで話ができなければ手をあげていた」

【ポイント】

- ・日中は子どもの発達や子育て相談が多いが夜は、家庭内トラブルや経済状況など生活問題も。
- ・母親の魔の時間(父親が帰ってくるまでの時間)の多い虐待も予防できる。
- ・夜間センターは、家庭の子育て機能を補完するのが役割。
- ・家庭内で問題を抱えているようであれば専門機関につなげることもできる。

【所感】

お話をいただいた和田理事長の夜間保育から夜間の子育てセンターへの熱意に感動した。

子育てや生活に悩む親にとって、夜間も利用できるのは嬉しいだろうし、そこで救われる親も子もいることが分かった。

伊万里でも子育て支援センター「ぼっぼ」が重要な役割を果たしているが、時間帯やサービスなどが今のままで良いのか検討が必要だと感じた。

「さわらびドリームこども園」
園児47名が在籍。
ひとり親家庭が20%、外国人率28%。

ファシリティマネジメントについて

令和元年8月6日(火)

佐倉市役所

【佐倉市ファシリティマネジメント推進基本方針】

ファシリティマネジメントを効果的に推進し、これまでに蓄積してきた施設等を良質な資産として次世代に適切に引き継ぎ、次世代の負担を軽減することを目的とします。

【佐倉市のファシリティマネジメントの特徴】

- ・組織全体を経営的視点から
- ・企画、財政部門がイニチアチブを取った ⇒ 資産管理経営室を設置
- ・ファシリティの「見せる化」
- ・データ分析で「見える化」

【事例】

- ・保育園改築事業…土地の交換などで仮設園舎 2500 万円の削減
- ・市立図書館の新築工事…中学校との複合化で 6000 万円の予算縮減
- ・消防署分署の耐震補強工事…上層階を減築で工事費総額を削減
- ・ESCO (光熱水費の削減) 事業で使用料の多い原因を調べ改善。

【その他】

- ・インターネット公有財産売却システムの導入…高値で売れる。
- ・市施設に自動販売機の設置…新たな歳入の確保
- ・公用車の広告掲載…年 18 万円
- ・学校プールは民間のスイミングスクールを活用…13 億円の削減

【ポイント】

人口減少の中で、どの程度の規模なら維持できるかをしっかり調査する。

身の丈に合ったものを、どこをどう残していくか。

佐倉市「あったらいいなはなくてもいい」作戦

【所感】

佐倉市のようにシステムを入れてデータとして分析する必要性を感じた。

企画、財政部門が主導し、組織全体を経営的視点から「見せる化」「見える化」をすることにより、戦略的かつ適正に管理・活用が可能になったのだと思う。

伊万里市でも是非システムを入れての公共施設ファシリティマネジメントをお願いしたいと思う。

道の駅の経緯と運営

令和元年8月7日

道の駅保田小学校（千葉県鋸南町）

【プロジェクト始動の背景】

高齢化率 44%、後期高齢者 20%以上、深刻な後継者不足、相次いだ小学校閉鎖と地域活力の衰退…

このまま何もしなければ、町全体の元気がなくなってしまう…

経済活性化の起爆剤となる事業を創造し、町に人と仕事を呼び込むために、廃校を活用し、

新たなコミュニティの核をつくる

⇒ 「都市交流施設・道の駅 保田小学校プロジェクト」

【主な財源】

農村漁村活性化プロジェクト支援交付金（農林水産省）…平成 25 年～28 年の継続事業

【設計者の選定】

N.A.S.A 設計共同体（5 大学連携、4 事業所）

- ・ 体育館を大きな市場に
- ・ 教室を宿泊室に
- ・ 周辺環境と調和
- ・ 後者の再利用（初期投資の節約）
- ・ 5 つの大学の学生が参加（早稲田、法政、工学院、日本女子、横浜国立）

【取り組み】

- ・ 定期的なイベントの企画
- ・ Facebook による誘客
- ・ オリジナル商品の開発…懐かしい学校給食、保田小学校グッズ

【特徴的な施設の概要】

- ・ 校舎 2 階は、宿泊、風呂、音楽室（会議室）に改修。災害時は避難所に（間仕切りがあるので）
- ・ 2 階に東西 70m の屋根付き縁側を設置。災害時は 450 人が収容可。空調に頼らない空気循環方式。
- ・ 加工室と調理実習室があり、加工品の試作や体験メニューが実施可能に。
- ・ 防災機能の強化として太陽光発電、非常用自家発電（軽油）、防災訓練も実施。

【整備費用と売上など】

12 億 5,000 万円（町の一般税源…約 3 億円）

開業 1 年目…売上 約 6 億円、レジ通過数 約 30 万人、来場者数 約 60 万人

【所感】

株式会社共立メンテナンスによる指定管理から始まり、今は町の補助も無しで運営されている。

都内から車で 1 時間半、インター降りてすぐの地理的な優位性もあるが、校長の大塚さんの経験と熱意が地元住民の協力につながり大成功していると感じた。

今の時代は道の駅というだけではお客様はこない。初めて来る動機になり、また来たいと思わせる「売り」となるものが必要とアドバイスをいただいた。

様式第5号・その4 (第7条関係)

(年間分)

資 料 購 入 費

(支出明細書)

経 費 明 細 書			
項 目	内 容	金 額 (円)	備 考
図 書	公共施設マネジメント のススメ	2,484	
	地方議会改革の10年	1,760	
	「学力日本一」 秋田県東成瀬村 のすごい学習法	1,430	
月 刊 誌 等	誌名		
新 聞 購 読 料	新聞名 全国農業新聞	7,700	R25月~R2年.3月 1年
家庭用新聞名	佐賀新聞		経費に含まない。(第1紙)
そ の 他			
合 計		13,374	

2019年 7月 8日(月)

領 収 証 様
岩崎 義 弥

¥2,484-

上記正に領収しました
伊万里市二里町八谷搦112-7
事務機の早田株式会社
代表取締役 早田 文雄

「公共施設マネジメントのススメ」

※保管上のお願い
財布等で保管戴く場合、印刷面を内側に折って保管願います。

0001-4334-9167

領 収 書

№ 511736

令和元年 11月 5日

御住所

--	--	--	--	--

御芳名

岩崎 義 弥 様

金額	百万	十万	千	百	十	円
		9	1	7	6	0

収 入
印 紙

但し 事務用品

代金 地方議会改革の10年

図 書

上記の金額有難く領収いたしました。

OA機器・オフィス家具・文具・
hayabusa
早田株式会社
代表取締役 早田

【八谷搦店・外務部】
〒848-0031 伊万里市二里町八谷搦112-15
TEL0955-23-6161 FAX0955-23-0066
【本 社】
〒848-0047 伊万里市伊万里町甲608番地

120105

注文番号250-0321815-1645426の領収書(再発行)

このページを印刷してご利用ください。

岩崎 義弥 様

再発行日: 2020年3月30日
 注文日: 2020年1月24日
 Amazon.co.jp 注文番号: 250-0321815-1645426
 ご請求額: ¥ 5,317

2020年1月24日に発送済み

注文商品	価格
1点 「学力日本一」秋田県東成瀬村のすごい学習法 主婦の友社 販売: Amazon Japan G.K.	¥ 1,430
コンディション: 新品 1点 BUFFALO USBカーチャージャー 2.4A急速2ポートオートパワーセレクト搭載 BSMP2401P2BK (対応機種)iPhone7,iPhone7Plus,Nintendo classic mini 販売: Amazon Japan G.K.	¥ 688
コンディション: 新品 1点 不動産営業マンはつらいよ 全宅ツイ 販売: Amazon Japan G.K.	¥ 1,650
コンディション: 新品 1点 正直不動産(7)(ビッグコミックス), 大谷 アキラ 販売: Amazon Japan G.K.	¥ 650
コンディション: 新品	

お届け先住所:
 ローソン伊万里市役所前 地図
 848-0027
 佐賀県 伊万里市立花町字通谷1542-4

配送方法:
 通常配送(店頭受取)

2020年1月24日に発送済み

注文商品	価格
1点 USB Type C ケーブル【3本セット2M】AIVWIS タイプC ケーブル 高耐久 高速データ転送 USB同期&充電 USB-A to USB-C ケーブル HUAWEI P20 lite/P20、Sony Xperia XZ1/XZ2、Samsung Galaxy S8/S9、Moto G6、Nexus、Nintendo Switch アンドロイド多機種対応(青) 販売: Nexvia-JP (出品者のプロフィール)	¥ 899
コンディション: 新品	

お届け先住所:
 ローソン伊万里市役所前 地図
 848-0027
 佐賀県 伊万里市立花町字通谷1542-4

配送方法:
 通常配送(店頭受取)

支払い情報

支払い方法:
 Visa | カード番号の一部: 2422

請求先住所:
 岩崎 義弥
 848-0026
 佐賀県 大川内町丙2482-15
 ロイヤルシャトーせいら105

クレジットカードへの請求

商品の小計: ¥ 5,317
 配送料・手数料: ¥ 0
 注文合計: ¥ 5,317
 ご請求額: ¥ 5,317

Visa(下4けたが[REDACTED]): 2020年1月24日: ¥ 4,418
 Visa(下4けたが[REDACTED]): 2020年1月24日: ¥ 899

注文の状況を確認するには、注文内容をご覧ください。

領 収 書

岩崎 義弥 様

印紙税法第
5条第1項
第2号より
収入印紙を
貼付せず

¥ 4, 2 0 0 円

全国農業新聞購読料として

(令和元年10月~令和2年3月分)

上記の金額を領収いたしました

令和2年3月23日

伊万里市農業委員会事務局

事務局長 野 中 信



領 収 書

岩崎 義弥 様

印紙税法第
5条第1項
第2号より
収入印紙を
貼付せず

¥ 4, 2 0 0 円

全国農業新聞購読料として

(平成31年4月~令和元年9月分)

上記の金額を領収いたしました

令和元年12月20日

伊万里市農業委員会事務局

事務局長 野 中 信



様式第5号・その5 (第7条関係)

(1回1枚作成)

広 報 費

(支出明細書)

広 報 内 容	市政報告発行		
実施年月日	令和2年3月30日		
経 費 明 細 書			
項 目	内 容	金 額 (円)	備 考
活 動 報 告 費 会 費	会場借上料		
	人 件 費		
	茶菓子代		
	そ の 他		
印 刷 費 等	印 刷 代	41,960	
	コ ピ ー 代		
	用 紙 代		
	消 耗 品		
	そ の 他		
郵 送 代	封 筒 代		
	は が き 代		
	切 手 代		
そ の 他	新聞折込代	33,557	
合 計		75,517	

領収書

2020年03月22日

岩崎義弥 様

平素は格別のお引き立てを賜り厚くお礼申し上げます。
下記の金額正に領収いたしました。
何卒よろしくお願い申し上げます。

株式会社プリントパッ

〒617-0003

京都府向日市森本町野田

TEL 0120-977-920

FAX 075-935-6890

お支払条件 クレジットカード

納品場所 ご指定場所

御請求金額 41,960円 (税込)

納品期日 2営業日

ご注文番号	内 容	数量	単 価	金 額
PAC22720682	品名：市政報告 B4 / 両面4色 / コート90 / 11,000部 / 加工1：トンボ仕上がり断裁（ご注文サイズでお納め） 加工2：	1	41,960	41,960
合 計				41,960

特記事項

※クレジットカード決済の場合には、金銭または有価証券の受領事実がありませんので、表題が「領収書」となっていますが、

印紙税法基本通達第17号の1文書には該当しません。

※5万円を超えていても収入印紙は貼付されません。

領 収 書

№ 004271

岩崎義弥 様

令和 2年 3月 27日

総額 ¥ 33,557

月	日	内 容	サイズ	数 量	単 価	金 額	備 考
3	30	49シ根	B4	8.820	3,300	29,106 ^円	
		管理料		1	1,400	1,400	
		消 費 税				3,051	
		合 計				33,557	

上記のとおり領収いたしました。

印
紙



総合広告代理店
 株式会社 佐賀新聞社
 本 社 〒849-0937 佐賀市東区 911
 TEL0952-32-4
 西部支社 〒843-0001 武蔵野市 地3
 TEL0954-27-8
 唐津営業所 〒847-0004 唐津市 131
 TEL・FAX0956-79-4820
 鳥栖営業所 〒841-0051 鳥栖市元町1980-4
 TEL0942-84-1010 FAX0942-84-1107

係 印

平尾

新型コロナウイルスの危機を乗り越えましょう！！

市議会議員

市政報告

いわさきよしや



災害の被災箇所は「一週間 以内」に市へ報告を！

豪雨災害で被害にあわれた方に心からお見舞い申し上げます



災害被災箇所等の連絡と期限

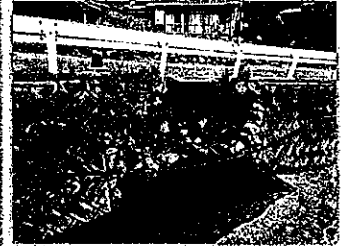

大川内町 岩谷区の被害

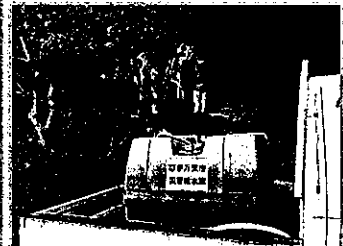

市による大山地区への緊急給水

豪雨災害等で市道や河川が壊れるなど被害が発生した場合、「1週間」以内に

市へ報告をしなかった場合、国からの補助（災害復旧事業）等が受けられなくなることも…

「区長さんを通じて」を基本に、「できるだけ早く」市へ報告をお願いします

(伊万里市役所 代表電話番号 0955-23-2111)



土のう作りや運搬などの作業は初めてでしたが、強い水の流れる土のうにより変わっていく様子を見て、「有効だ」と感じました。
消防団員の皆さん、ご苦労様でした！！

【質問】 市民はどのような方法や経路で被災箇所を連絡して行くようになっているのか。
答弁 総務部長
警察や消防に通報される人命に関わることは、市の代表電話にて夜間や休日も対応。災害復旧事業の対象施設（道路、河川、農業用施設等）は、区長に取りまとめと報告の依頼をしている。

【質問】 道路、河川、農地等、ジャンルごとの期限と設定根拠は。
答弁 建設部長
市道や河川は豪雨の収束後1週間以内で現地調査し、県を通じて国に被災箇所と被害額を報告する必要がある。区長にも1週間以内の災害報告をお願いしている。期限は国の規定による。

【質問】 一定の要件を満たす農地、農業用施設には国庫補助がある。国へ報告の遅れ漏れの場合、災害復旧事業の遅れ漏れの場合、公民館から各区分長へ報告期限を連絡し、市民にも広報等で周知したい。
答弁 市長
災害時にわからないことは市の代表電話にかけてください。

【質問】 市民はどのような方法や経路で被災箇所を連絡して行くようになっているのか。
答弁 総務部長
警察や消防に通報される人命に関わることは、市の代表電話にて夜間や休日も対応。災害復旧事業の対象施設（道路、河川、農業用施設等）は、区長に取りまとめと報告の依頼をしている。

【質問】 市民はどのような方法や経路で被災箇所を連絡して行くようになっているのか。
答弁 総務部長
警察や消防に通報される人命に関わることは、市の代表電話にて夜間や休日も対応。災害復旧事業の対象施設（道路、河川、農業用施設等）は、区長に取りまとめと報告の依頼をしている。

【質問】 市民はどのような方法や経路で被災箇所を連絡して行くようになっているのか。
答弁 総務部長
警察や消防に通報される人命に関わることは、市の代表電話にて夜間や休日も対応。災害復旧事業の対象施設（道路、河川、農業用施設等）は、区長に取りまとめと報告の依頼をしている。



岩崎 義弥

新型コロナで議会の日程変更等、対応を協議

3月議会を予定どおり行うかどうかについて議会運営委員会で検討を重ねました。

新型コロナウイルスの感染予防対策に市執行部（市長、市職員、特に健康づくり課、教育委員会等）が柔軟かつ万全な体制がとれるよう条例議案、予算議案等の採決を前倒しすること、そして通常3日予定の一般質問を1日に限定して実施することを決定しました。

今回の一般質問、事前の聞き取りでは14名が予定されていましたが、最終的には3名が質問通告をしました。

今回は私も自粛しましたが、あらためて次回の議会で「一般市政に対する質問」をしたいと思えます。

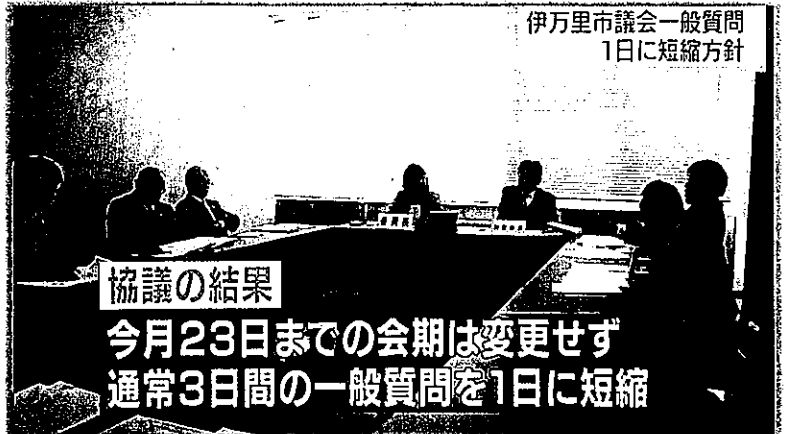

伊万里市議会一般質問
1日に短縮方針

協議の結果

今月23日までの会期は変更せず
通常3日間の一般質問を1日に短縮

広報広聴委員会を新設



委員長

副委員長

広報広聴委員会

議会だより編集・議会ウェブサイト管理
議会報告会や意見交換会の企画など

改選後、新設された「広報広聴委員会」には、全新人議員4名が参加。私は初代の委員長に就任しました。

まず初めに「市議会だより」をより見やすく、読みたくなるような研究をし、改善を始めています。

2月の「議員と語ろう・意見交換会」は委員会で計画、準備を行いました。ご参加いただきありがとうございました。各会場でいただいたご意見ご質問への議会からの回答は、「市議会だより」、「市議会ホームページ」に掲載し、各町コミュニティセンターに設置を予定しています。

都川内ダム駐車場のトイレ

男性用トイレ前に植栽されていた木が枯れてしまったこともあり、トイレを使用する際に駐車場に入ってくる車から丸見えで気まずい…とのメッセージをいただきましたので、市に対応をお願いしていたのですが、数日後には長めの「のれん」が設置されていました。

予算の都合や優先順位もあり、すべての場所がすぐにできる訳では無いと思いますが、市民の方からご相談いただいたことが、こうして形になると嬉しいですね！

お困りごとやご相談に対して動き調査することで、学ぶことや改善につながるものが少なくありません。

市政の問題なのか、県なのか、国なのか 担当・所管など、わかりにくい問題もあるかと思いますが、お気軽にご相談ください！

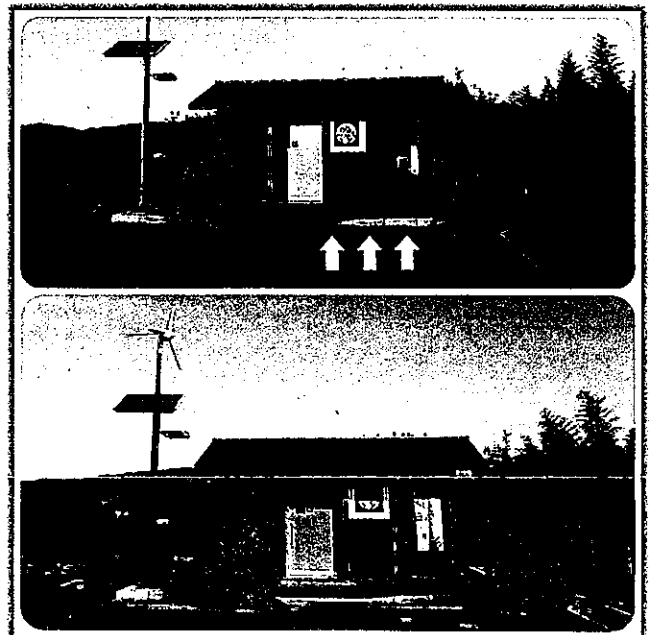

総務委員会 副委員長
広報広聴委員会 委員長
昭和52年8月7日生
消防団員、宅地建物取引士
ヲタ芸チーム代表
将来の夢は、伊万里市長



ホームページは
いわさきよしや
で検索！

☎080-5600-4485

メール imari4483@gmail.com

ホームページ <https://iwasakiyoshiya.net/>

郵便物などは実家事務所まで(〒848-0026 大川内町西1833-1)

様式第5号・その9 (第7条関係)

(年間分)

そ の 他 の 経 費

(支出明細書)

項 目	内 容	金 額 (円)
通 信 費	携帯電話料	18,198円
	インターネット関連費用	年額 32,400円×50% = 16,200円
	タブレット型端末通信料	
合 計		34,398円

【携帯電話料明細】

月	支出額	支出額の1/2	対象経費
4月		0	0
5月	3,407	1,703	1,703
6月	3,353	1,676	1,676
7月	3,206	1,603	1,603
8月	3,240	1,620	1,620
9月	3,516	1,758	1,758
10月	3,243	1,621	1,621
11月	3,316	1,658	1,658
12月	3,240	1,620	1,620
1月	3,263	1,631	1,631
2月	3,322	1,661	1,661
3月	3,295	1,647	1,647
計	36,401	18,198	18,198

備考 対象経費は、支出額の1/2とする。ただし、その額に1円未満の端数があるときは、これを切り捨てるものとし、月額3,000円を限度とする。



〒848-0026
伊万里市大川内町 丙2482-15

ロイヤルシャトーせいら105
岩崎 義弥 様



020043201059214674

発行会社 NTTファイナンス株式会社
料金センター
お問合せ先 0800-333-0500
受付時間 9:00~17:00
(土・日・祝日・年末年始を除く)
〒810 福岡市中央区白金
-0012 1-20-3 紙与薬院ビル

8515A01040001-000103

電話料金等ご利用料金証明書

電話番号等 [REDACTED]

年月分	ご利用金額	支払年月日	記 事
2019年 5月分	3,407円	2019年 5月10日	ドコモご利用分 クレジットカードによるお支払
2019年 6月分	3,353円	2019年 6月 8日	ドコモご利用分 クレジットカードによるお支払
2019年 7月分	3,206円	2019年 7月 7日	ドコモご利用分 クレジットカードによるお支払
2019年 8月分	3,240円	2019年 8月 7日	ドコモご利用分 クレジットカードによるお支払
2019年 9月分	3,516円	2019年 9月 8日	ドコモご利用分 クレジットカードによるお支払
2019年10月分	3,243円	2019年10月 8日	ドコモご利用分 クレジットカードによるお支払
2019年11月分	3,316円	2019年11月 7日	ドコモご利用分 クレジットカードによるお支払
2019年12月分	3,240円	2019年12月 8日	ドコモご利用分 クレジットカードによるお支払
2020年 1月分	3,263円	2020年 1月10日	ドコモご利用分 クレジットカードによるお支払
2020年 2月分	3,322円	2020年 2月 7日	ドコモご利用分 クレジットカードによるお支払
2020年 3月分	3,295円	2020年 3月 8日	ドコモご利用分 クレジットカードによるお支払
2020年 4月分	3,318円	2020年 4月 7日	ドコモご利用分 クレジットカードによるお支払
合計	39,719円		

- ※1 各通信サービス提供会社側でポイント充当等により、請求金額を相殺した場合、「ご請求金額なし」と表示されます。
- ※2 本書は、一括請求回線単位のご利用料金、または、クレジットカード払いによるご利用料金を記載したものであり、料金のお支払額を証明しているものではありません。
- ※3 各通信サービス提供会社名の記載がない料金は、NTTファイナンスご利用料金となります。

2020年 4月17日
NTTファイナンス株式会社 [REDACTED]
〒108-0075 東京都港区港南1-2-70

